



INFORME

BIC 2025

#NosImportaElCampo



Modelo de negocio



Gobierno corporativo



Prácticas laborales



Prácticas ambientales



Prácticas sociales

CONTENIDO

- 1** Introducción
- 2** Objetivo del informe
- 3** Elección del estándar
- 4** Reporte BIC por dimensiones
 - 4.1 Modelo de Negocio
 - 4.2 Gobierno Corporativo
 - 4.3 Laborales
 - 4.4 Ambientales
 - 4.5 Practicas con la comunidad
- 5** Conclusiones

INTRODUCCIÓN

Sáfer Agrobiológicos se ha posicionado como un referente en el sector agropecuario gracias a su enfoque innovador en la producción y comercialización de insumos biológicos que promueven una agricultura más sostenible, eficiente y respetuosa con el medio ambiente. La empresa se destaca por su compromiso con la investigación y el desarrollo de soluciones naturales que mejoran la productividad del suelo y la sanidad vegetal, reduciendo la dependencia de productos químicos convencionales. Además, mantiene una estrecha relación con productores rurales, brindando acompañamiento técnico, capacitación y herramientas que fortalecen las prácticas agrícolas sostenibles. Su modelo de negocio refleja una visión integral que combina rentabilidad, impacto social positivo y responsabilidad ambiental, aportando al desarrollo del agro colombiano con enfoque de innovación y bienestar colectivo.

En cumplimiento de nuestras obligaciones como Sociedad de Beneficio e Interés Colectivo (BIC) y en concordancia con los lineamientos establecidos por la Superintendencia de Sociedades, presentamos el informe de gestión correspondiente al periodo 2025, en el cual se detallan las acciones, resultados y compromisos asumidos por nuestra organización en el marco del modelo empresarial BIC.

Como empresa del sector agroindustrial, reconocemos nuestra responsabilidad no solo en la generación de valor económico, sino también en la promoción activa de prácticas sostenibles, el bienestar de nuestros trabajadores, el respeto por el entorno natural y la construcción de relaciones sólidas con las comunidades rurales. Este informe refleja nuestro compromiso con una gestión empresarial consciente, basada en principios de sostenibilidad, ética corporativa y propósito colectivo.

Durante el periodo evaluado, desarrollamos diversas iniciativas orientadas a fortalecer nuestra cadena de valor con criterios de sostenibilidad, fomentar prácticas agrícolas responsables, mejorar las condiciones laborales en el entorno rural y contribuir al desarrollo social y ambiental en las zonas de influencia. Cada una de estas acciones ha sido implementada con el propósito de generar un impacto positivo y medible, alineado con los cinco ejes fundamentales de la figura BIC: modelo de negocio, gobierno corporativo, prácticas laborales, prácticas ambientales y compromiso con la comunidad.

El presente informe documenta de manera detallada nuestros avances, reafirmando nuestro compromiso con una agroindustria más inclusiva, resiliente y sostenible.

Objetivo

Informar sobre las acciones realizadas durante el año 2025 en cada una de las dimensiones del modelo de negocio de impacto económico, social y ambiental; contribuyendo así al desarrollo sostenible de nuestro territorio.

#NosImportaElCampo

Elección del estándar

- Sáfer Agrobiológicos S.A.S. presenta su Informe de Gestión BIC correspondiente al año 2025 bajo los lineamientos de la Norma ISO 26000, una guía internacionalmente reconocida para la gestión de la responsabilidad social. La adopción de este estándar permite evaluar y comunicar de manera transparente el impacto de nuestras acciones en aspectos sociales, ambientales y de gobernanza, fortaleciendo la relación con nuestros grupos de interés. Su enfoque integral se alinea con los principios de las Sociedades BIC y refleja nuestro compromiso con el desarrollo sostenible, la generación de valor compartido y la promoción de prácticas empresariales responsables en el sector agropecuario.

Modelo de Negocio

Sáfer Agrobiológicos S.A.S. mantiene su compromiso de generar valor para los productores agropecuarios más allá de la comercialización de sus productos, mediante la prestación de asesoría técnica especializada, capacitación permanente y acompañamiento en campo para promover el uso adecuado y eficiente de las soluciones biológicas. A través de estas acciones, la compañía busca que los agricultores optimicen sus procesos productivos, mejoren la rentabilidad de sus cultivos y accedan a alternativas técnicas y económicamente viables que contribuyan a la sostenibilidad de sus actividades. De igual manera, Sáfer procura fortalecer las economías de las regiones donde opera mediante la contratación de proveedores locales para la adquisición de insumos, materias primas, bienes y servicios, así como para la ejecución de actividades de mantenimiento de sus instalaciones. Durante el año 2025, la compañía realizó inversiones superiores a \$500 millones de pesos en la contratación de proveedores y la compra de bienes, servicios y materias primas, contribuyendo al dinamismo económico y a la generación de oportunidades en las comunidades de su área de influencia.

Servicio contratado/ compras	Ubicación Proveedor	Valor del servicio
Mantenimiento, solicitud de fabricación de equipos bajo pedido	San Pedro de los Milagros	\$14.4 mill
Insumos de ferretería	San Pedro de los Milagros	\$352 mill

Materia Prima	Ubicación Proveedor	Valor de compra
Ruda	Bogotá	\$21.690.000
Ají	Rionegro	\$16.960.240
Otros materiales vegetales	San Pedro de los Milagros	\$79.417.500
Ajo		\$54.972.000

#NosImportaElCampo

Gobierno Corporativo

Un buen gobierno corporativo es esencial para garantizar la transparencia, la integridad y la sostenibilidad en la gestión empresarial. Al establecer principios claros de responsabilidad, rendición de cuentas y toma de decisiones, fortalece la confianza de los accionistas, empleados, clientes y demás grupos de interés.

Sáfer Agrobiológicos es una empresa que se caracteriza por fomentar las buenas prácticas dentro y fuera de la empresa por lo que estamos constantemente divulgando nuestra misión con nuestros colaboradores y clientes.

Hemos invertido más de \$50.000.000 en tres campañas importantes:

● Nos Importa el Campo:

Iniciativa orientada a reconocer y visibilizar el papel fundamental de los agricultores en la seguridad alimentaria y el desarrollo económico del país. Busca fortalecer el vínculo con los productores, promoviendo espacios de acompañamiento técnico y difusión de conocimiento para el fortalecimiento de sus sistemas productivos.

● Somos Agrosostenibles

Campaña enfocada en promover la adopción de prácticas agrícolas sostenibles que contribuyan a la conservación de los recursos naturales y al mejoramiento de la productividad. A través de contenidos educativos y actividades de sensibilización, se fomenta la implementación de alternativas biológicas dentro de los programas de manejo integrado de cultivos.

● Menos Químicos, Más Sabor

Estrategia de comunicación orientada a generar conciencia sobre los beneficios de una agricultura más equilibrada mediante el uso de soluciones biológicas. Busca destacar la importancia de reducir la dependencia de productos químicos convencionales, favoreciendo la salud del suelo, la biodiversidad y la calidad de los alimentos producidos.

Estas acciones reflejan nuestro compromiso con la generación de valor económico, social y ambiental, consolidando una gestión empresarial alineada con los principios de una Sociedad BIC y con las necesidades actuales del sector agrícola colombiano.



Participación del equipo en la toma de decisiones

Durante el año 2025, SAFER Agrobiológicos S.A.S. promovió una cultura organizacional basada en la comunicación abierta y la participación activa de sus colaboradores. A través de reuniones periódicas de seguimiento y espacios de diálogo, el equipo tuvo la oportunidad de compartir ideas, identificar oportunidades de mejora y aportar soluciones relacionadas con las actividades operativas y administrativas de la empresa. Esta práctica permitió fortalecer el trabajo colaborativo, mejorar la coordinación interna y generar un mayor sentido de pertenencia entre los integrantes de la organización.

SÁFER		SISTEMA DE GESTIÓN DE SEGURIDAD Y SALUD EN EL TRABAJO			SISTEMA DE GESTIÓN DE SEGURIDAD Y SALUD EN EL TRABAJO	
REGISTRO DE ASISTENCIA						
Código	Versión	Elaboró	Revisó	Aprobó		
RE-SST-03	2024-01	C.SST	C.SST	Gerencia		

FECHA: 07-Abril-2025
 SEDE: Biocontroladores - San Cristobal
 TEMA: Casos vivenciales
 RESPONSABLE: Area SST
 OBJETIVO: Exponer situaciones reales que se presentan en las plantas relacionados con SST y producción definir los planes de acción

No.	NOMBRE	CEDULA	CARGO	FIRMA
1	David Munera		O. Producción	
2	Juan Manuel Mesa		O. Producción	Juan M
3	Felipe Bedoya		O. Producción	Felipe B.
4	Yuliana Vasco Sanchez		O. Producción	Yuliana V.S.
5	Estefania Londono H		O. Producción	Estefania Londono
6	Mambel Valencia Hoyos		O. Producción	Mambel V. H
7	Sergio Zapata Monsalve		O. Producción	Sergio
8	Paula Arevalo		Coordinadora	Paula
9	JUAN FERNANDO ORTIZ		O. Producción	Juan Ortiz
10	Melisa Cadavid M		Coordinadora	Melisa C.
11	Camila Sofia Zuzala M		O. Producción	Camila Sofia Zuzala M
12	Sindi Guesca P.		O. Producción	Sindi G
13	Dina Luz Reyes		O. Producción	Dina Luz
14	Paulina Pineda F.		O. Producción	Paulina P.
15				
16				
17				
18				

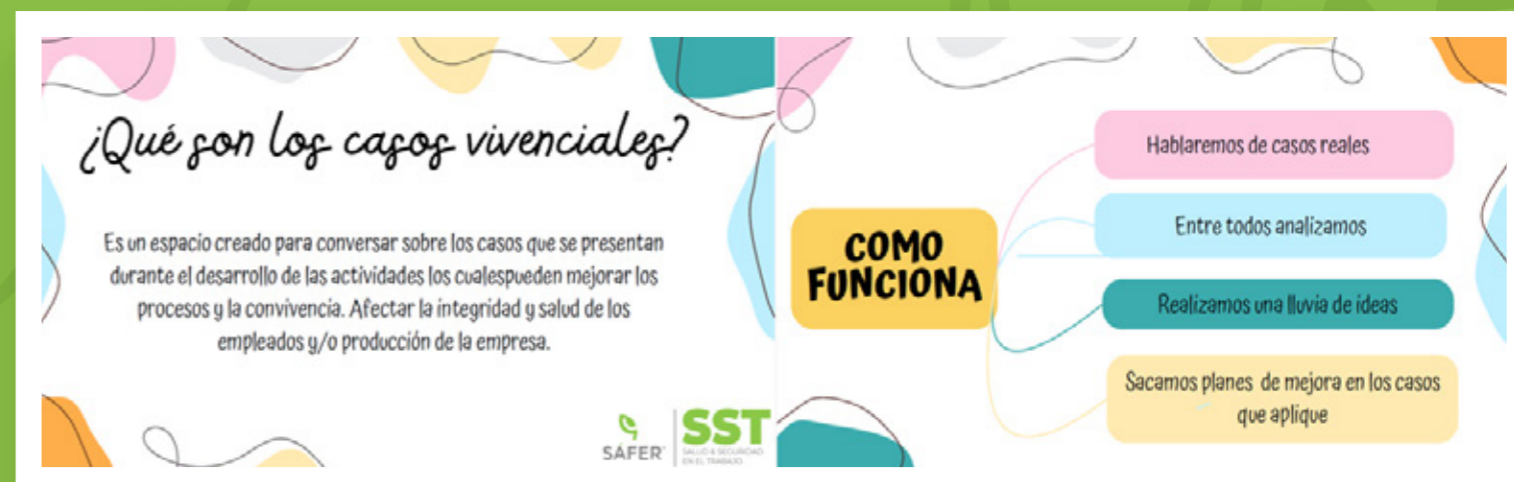

Gestión transparente y cumplimiento de compromisos

Sáfer Agrobiológicos S.A.S. mantuvo su compromiso con una gestión transparente y responsable, orientando sus actuaciones bajo principios de integridad, cumplimiento y respeto hacia sus grupos de interés. Durante el período reportado, la empresa dio cumplimiento oportuno a sus obligaciones laborales, legales y comerciales, fortaleciendo la confianza de colaboradores, clientes y proveedores. Estas acciones reflejan el compromiso permanente de la organización con una gestión ética y alineada con los principios de buen gobierno corporativo y responsabilidad empresarial.

Opinión

En mi opinión, los Estados Financieros mencionados, fueron tomados fielmente de los Registros Contables, y presentan razonablemente, en todos los aspectos de importancia material, la situación financiera de la Compañía al 31 de diciembre de 2025, los resultados de sus operaciones y los flujos en efectivo por el año que terminó en esa fecha, de acuerdo con normas de contabilidad y de información financiera aceptadas en Colombia, aplicadas de manera uniforme con el año anterior, de conformidad con el Decreto Único Reglamentario 2420 de 2015 y sus modificatorios..

Informe sobre otros requerimientos legales y regulatorios.

Con base en el resultado de mi Auditoría y las pruebas realizadas, en mi concepto durante el periodo 2025:

- a) La Contabilidad de la Compañía ha sido llevada conforme a las normas legales y a la técnica Contable, (DUR 2420 de 2015 y sus modificatorios, ley 43 de 1990).
- b) Las operaciones registradas en los libros y los Actos de los administradores se ajustan a los Estatutos y a las decisiones de la Asamblea de Accionistas.
- c) La correspondencia, los comprobantes de las cuentas y los Libros de Actas y de registro de Acciones se llevan y se conservan debidamente.
- d) Existen medidas adecuadas de control interno, de conservación y custodia de los bienes de la Compañía, y los de terceros que están en su poder.
- e) Existe concordancia entre los Estados Financieros que se acompañan y el Informe de Gestión de la Administración, el cual incluye constancia por parte de la administración sobre la libre circulación de las facturas emitidas por los proveedores de bienes y servicios.
- f) En relación con lo ordenado en la Ley 603 de 2000 sobre derechos de autor, manifiesto que la administración cumple con su obligación de utilizar SOFTWARE debidamente Licenciado.
- g) En cumplimiento de lo exigido por el artículo 11 del decreto reglamentario 1406 de 1999, hago constar que la entidad efectuó en forma correcta y oportuna sus aportes al sistema de Seguridad Social, durante el año 2025.
- h) De igual forma certifico que las operaciones registradas en los libros de contabilidad se sometieron a las retenciones en la fuente, que establecen las normas vigentes.

Por último informo que a la fecha de ésta Asamblea, no tengo conocimiento de Demandas que cursen en contra de la Sociedad o de otros hechos que pueda afectar los Estados Financieros.

Atentamente,

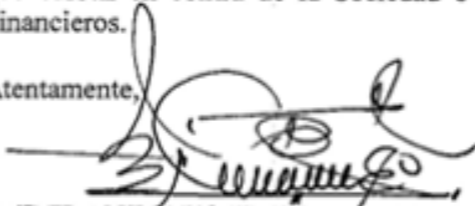

JAIME ANTONIO VALLEJO TOBÓN.
C.P.T. MATRICULA 3278-T
REVISOR FISCAL

PRÁCTICAS LABORALES

selia
Tu espacio para
cuidar tu bienestar
emocional



**smart
fit**



buk
Capacitaciones

Accede a cursos de capacitación laboral online únicos, a una plataforma LMS de primer nivel y webinars con los mejores relatores de todo Latinoamérica.



**Bolívar
Conmigo**

El mundo "Movilidad" de la nueva App. Disponible para todos en Colombia.



**¿QUÉ NECESITAS PARA
PROTEGER A LOS QUE AMAS?
SENTIRTE BIEN**

Con el Seguro de Salud Allianz cuentas con las coberturas que necesitas para respaldarte en todos los momentos de tu vida.

Conoce todas las coberturas que tenemos para ti en www.allianz.co.

CUIDARTE ES EXPLORAR



En un sector agropecuario que evoluciona constantemente y enfrenta desafíos cada vez mayores en materia de sostenibilidad, productividad e innovación, la capacitación continua se convierte en una herramienta fundamental para el crecimiento empresarial. Es por esto que se ha realizado una inversión de alrededor 105 millones de pesos en este rubro.

Para Sáfer Agrobiológicos S.A.S., mantenerse actualizado en tendencias relacionadas con la agricultura sostenible, el desarrollo de soluciones con menor impacto químico y la generación de alternativas económicamente viables para los agricultores es clave para conservar su competitividad y aportar valor al sector.

Asimismo, la formación permanente permite adaptarse a las nuevas dinámicas del mercado laboral, comprendiendo las expectativas de las nuevas generaciones en aspectos como liderazgo, flexibilidad, bienestar y desarrollo profesional. En línea con este compromiso, la empresa continúa fortaleciendo su propuesta de valor para los colaboradores mediante beneficios como acceso a gimnasio, libranza, pólizas de salud, vida y vehículo, cursos gratuitos a través de la plataforma BUK y acompañamiento en salud mental mediante la plataforma Selia. Adicionalmente, se mantiene el beneficio de medio día libre por cumpleaños y se eliminó por completo la jornada laboral de los sábados, promoviendo un mayor equilibrio entre la vida personal y laboral. La incorporación de nuevas tecnologías, incluyendo herramientas de inteligencia artificial y metodologías de trabajo más ágiles, fortalece la capacidad de la organización para tomar decisiones oportunas, mejorar sus procesos y continuar posicionándose como una empresa innovadora y comprometida con el futuro del agro.

PRÁCTICAS AMBIENTALES

En el 2025 llevamos a cabo 2 auditorias internas del sistema de gestión ambiental donde **se evidencio que tenemos un cumplimiento mayor al 95 %** de cumplimiento de la normatividad legal vigente.

Conclusión

Safer Agrobiológicos S.A.S. – BIC en la sede San Pedro de los Milagros demuestra un cumplimiento sólido de la normativa ambiental colombiana. Cuenta con los permisos y registros requeridos, realiza monitoreos periódicos, gestiona adecuadamente residuos y emisiones, y mantiene actualizados sus reportes ante las autoridades. Además, ha implementado planes de contingencia, capacita a su personal y realiza auditorias internas que fortalecen su Sistema de Gestión Ambiental. Esto refleja un compromiso real con la sostenibilidad y el cumplimiento legal ambiental.



I.A. Juan Felipe Villa

T.P. 05238-327863

Conclusión

La revisión del checklist evidencia que la empresa cumple de manera integral con los principales requisitos ambientales establecidos por la legislación colombiana. Se destacan la correcta gestión de permisos, el control de impactos ambientales, la formación del personal y el seguimiento a las obligaciones legales. Este cumplimiento refleja una gestión ambiental responsable y alineada con los principios de sostenibilidad y mejora continua.



I.A. Juan Felipe Villa

T.P. 05238-327863

HUELLA DE CARBONO

La medición de la huella de carbono realizada en 2025 permitió establecer por primera vez una línea base de emisiones de gases de efecto invernadero (GEI) para las sedes de San Pedro de los Milagros y San Cristóbal. Los resultados evidenciaron que las emisiones están asociadas principalmente al consumo de energía y a las actividades operativas de cada sede, siendo el CO₂ el gas con mayor participación dentro del inventario total. Asimismo, se identificaron diferencias en las emisiones generadas entre ambas sedes, relacionadas con el nivel de consumo energético y las actividades desarrolladas en cada una. Este ejercicio representa un avance importante en la gestión ambiental de la empresa y servirá como base para implementar estrategias de reducción y mejora continua en sostenibilidad.



Total de emisiones de GEI por alcance:

ALCANCE	CANTIDAD [tCO ₂ e/año]
Alcance 1	0,00
Alcance 2	19,78
TOTAL HCC	19,78

Total de emisiones por tipo de GEI:

GAS EFECTO INVERNADERO (GEI)	CANTIDAD GEI [tGEI/año]	EMISIONES [tCO ₂ e/año]	REPRESENTACIÓN
CO ₂	19,78	19,78	100,00%
CH ₄	0,00	0,00	0,00%
N ₂ O	0,00	0,00	0,00%
Compuestos Fluorados	No aplica	0,00	0,00%
SF ₆	0,00	0,00	0,00%
TOTAL ALCANCES 1 Y 2	No aplica	19,78	100,00%

[Portada](#)



Total de emisiones de GEI por alcance:

ALCANCE	CANTIDAD [tCO ₂ e/año]
Alcance 1	0,00
Alcance 2	19,78
TOTAL HCC	19,78

Total de emisiones por tipo de GEI:

GAS EFECTO INVERNADERO (GEI)	CANTIDAD GEI [tGEI/año]	EMISIONES [tCO ₂ e/año]	REPRESENTACIÓN
CO ₂	19,78	19,78	100,00%
CH ₄	0,00	0,00	0,00%
N ₂ O	0,00	0,00	0,00%
Compuestos Fluorados	No aplica	0,00	0,00%
SF ₆	0,00	0,00	0,00%
TOTAL ALCANCES 1 Y 2	No aplica	19,78	100,00%

[Portada](#)

PANELES SOLARES

Durante 2025, los sistemas solares de ambas sedes permitieron reducir costos energéticos, disminuir la dependencia de la red eléctrica y fortalecer la sostenibilidad de la operación. Actualmente, cerca del 36% de la energía consumida en las plantas proviene de generación solar, consolidando una estrategia rentable y alineada con los objetivos ambientales y de eficiencia energética de la compañía.

Adicionalmente, los sistemas demostraron un alto nivel de aprovechamiento de la energía generada. En San Pedro, el 56,7% de la energía producida fue consumida directamente en la operación y el 43,3% restante se exportó a la red, mientras que en San Cristóbal el 75,9% se autoconsumió y el 24,1% se comercializó como excedente energético. Esto permitió no solo generar ahorros importantes en el consumo eléctrico, sino también obtener ingresos adicionales por la venta de excedentes, mejorando la rentabilidad y acelerando el retorno de la inversión.



Aguas Lluvias

En 2025 se implementaron sistemas de captación y aprovechamiento de aguas lluvias en las sedes San Pedro (SP) y San Cristóbal (SC), con una inversión aproximada de \$30.000.000. Estos sistemas permiten captar cerca de 130 m³/mes de agua lluvia para su uso en procesos operativos como el retrolavado de filtros de las PTAP y PTAR, reduciendo el consumo de agua tratada y fortaleciendo la gestión sostenible y eficiente del recurso hídrico en la organización.

Recirculación de Aguas

Con el objetivo de optimizar el uso del recurso hídrico y reducir el consumo de agua de captación, en 2025 se implementaron sistemas de recirculación de agua en la sede San Pedro (SP), incluyendo los procesos de biorreactores y el área de bioquímicos. Estas mejoras representaron una inversión aproximada de \$11.500.000 y permiten un ahorro estimado de 100 m³ de agua al mes, fortaleciendo la eficiencia operativa y la gestión ambiental de la organización.

Prácticas sociales

En Sáfer Agrobiológicos S.A.S. entendemos que el desarrollo empresarial debe ir acompañado de un compromiso genuino con las comunidades. Por ello, durante 2025 continuamos apoyando un proyecto de ciclismo juvenil en el suroeste antioqueño, realizando una inversión de \$28 millones de pesos destinada a brindar oportunidades de formación y crecimiento a jóvenes en situación de vulnerabilidad. Esta iniciativa promueve valores como la disciplina, el esfuerzo y el trabajo en equipo, al tiempo que ofrece alternativas positivas frente a problemáticas sociales como la violencia y el consumo de drogas. Los recursos aportados contribuyen al financiamiento de entrenamientos, alimentación, indumentaria y acompañamiento técnico, permitiendo que los deportistas participen en competencias y accedan a oportunidades de desarrollo personal y profesional.

De igual manera, reafirmamos nuestro compromiso con las comunidades rurales donde desarrollamos nuestras actividades. Debido a que una de nuestras plantas de producción está ubicada en una zona de acceso por vía destapada en el municipio de San Pedro de los Milagros, la compañía apoya periódicamente el mantenimiento de estas vías, favoreciendo la movilidad y el bienestar de todos los habitantes del sector. Asimismo, cada año participamos en las celebraciones navideñas de la comunidad mediante aportes para la realización de novenas y la entrega de regalos a los niños, fortaleciendo los lazos comunitarios y contribuyendo al desarrollo social de nuestro entorno.





GRACIAS

#NosImportaElCampo